FEDERACIÓN PUERTORRIQUEÑA DE FÚTBOL

REPORTE SEMESTRAL

JULIO - DICIEMBRE 2021

FÚTBOL PARA TODOS

Iván E. Rivera Gutiérrez
Presidente

Prof. Luis Daniel Mozo
Secretario Técnico

Gabriel Ortiz
Secretario Administrativo

Edgar X. Vargas
Director de Mercadeo

Jessica Rosa Andino / Daniel R. Desa
Departamento de Comunicaciones

Jorge L. Santiago Colón
Edición y Diseño Gráfico

Federación Puertorriqueña de Fútbol
PO Box 367567, San Juan, PR 00936
Teléfono: 787.753.6905, 787.765.2895 | Fax: 787.767.228
info@fpfpuertorico.com | fpfpuertorico.com

@FPFPuertoRico

© Federación Puertorriqueña de Fútbol 2021

CONTENIDO

MENSAJE DEL PRESIDENTE 4

INFORME DEL PRESIDENTE 5

DEPARTAMENTOS - FPF

- DESARROLLO TÉCNICO 8
- FÚTBOL FEMENINO 10
- ARBITRAJE 11
- COMPETENCIAS 13
- SELECCIONES NACIONALES 15
- COMUNICACIONES 17
- MERCADEO 21
- INFRAESTRUCTURA 25
- FINANZAS 26
- LICENCIA DE CLUBES 26

ALIADOS ESTRATÉGICOS 28

MENSAJE DEL PRESIDENTE

Espero que ustedes y sus seres queridos se encuentren gozando de buena salud. El 2021 fue un año que nos puso a prueba, en el que la incertidumbre nos desafió como individuos, como familia, como federación y como pueblo para afrontar con unidad, pasión y entusiasmo este gran reto. A medida que fue disminuyendo la crisis de salud y mejorando las restricciones pudimos volver a las canchas del país para continuar el desarrollo del "Fútbol para todos y en todas partes".

A pesar de poder volver al campo tuvimos que adaptarnos a las nuevas realidades salubristas por el bien de todos para continuar elevando nuestro deporte. Establecimos medidas de salud en todas nuestras competencias para velar, cuidar y garantizar el bien de nuestros participantes.

En la Federación Puertorriqueña de Fútbol (FPF) fuimos la primera federación en iniciar con los eventos deportivos en Puerto Rico. Dicho eso, comenzamos nuestro calendario de competencias en el mes de julio con la creación de la primera Liga de Fútbol Playa (LFP) en la isla. La LFP contó con nueve equipos entre ambas ramas que disputaron 22 partidos en el Balneario de Punta Salinas en Toa Baja. De igual forma, se creó la Liga Juvenil de Puerto Rico (LJPR) con su clasificatorio en el mes de septiembre y que acumuló un total de 114 partidos; la liga continuará su segunda fase en el 2022. A la par con la LJPR inició la rama femenina y la Liga de Puerto Rico (LPR) donde se celebraron 48 partidos.

Las Selecciones Nacionales nos volvieron a dar alegría y dejarnos saber que no hay pandemia que nos detenga para seguir cosechando frutos y creando nuestro propio camino. Las selecciones juveniles fueron las protagonistas del semestre consiguiendo grandes logros; como el boleto de la Sub-20 Masculina al Campeonato Concacaf 2022, tras una increíble victoria sobre Bermudas en el Estadio Olímpico Félix Sánchez en Santo Domingo, República Dominicana.

Ahora, aunque hay mucho trabajo por delante, nos toca continuar laborando en la dirección correcta para lograr todos nuestros objetivos. Sin dejar aún lado la realidad que estamos viviendo a nivel de salud y contemplando por el bien de todos. En la FPF estamos comprometidos con el seguimiento y los protocolos establecidos por el gobierno para cuidar de nuestros jugadores, árbitros, entrenadores y empleados. El compromiso, la organización y la salud serán los tres elementos que nos guiarán en el 2022 para llevar el fútbol en Puerto Rico al máximo nivel.

Iván E. Rivera Gutiérrez
Presidente
Federación Puertorriqueña de Fútbol

INFORME DEL PRESIDENTE

1) Tras la reapertura de los eventos deportivos, pudimos volver a ver la pelota rodar por los campos del país comenzando con la creación de la primera Liga de Fútbol de Playa (LPF). La liga contó con la participación de nueve equipos que celebraron 22 partidos en el Balneario de Punta Salinas en Toa Baja.

2) La Federación Puertorriqueña de Fútbol (FPF) y la Federación Mexicana de Fútbol (FMF) junto a sus presidentes Iván E. Rivera Gutiérrez y Yon De Luisa, respectivamente, lograron un histórico convenio con el fin de continuar el desarrollo del fútbol de forma ascendente en ambos países.

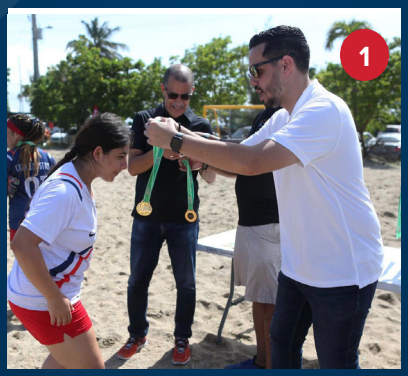

3) La FPF y su líder federativo con su plan de regionalización del fútbol en el país realizaron visitas a las seis asociaciones regionales y reuniones con cada una de ellas para dar inicio al Proyecto de la Regionalización. Al final del año se lograron concretar todas las Juntas Directivas de las regiones.

4) En una conferencia de prensa, Rivera Gutiérrez anunció el surgimiento de la Liga Juvenil de Puerto Rico (LJPR) para ambas ramas que tiene como fin impulsar y desarrollar el deporte entre las edades de 7 a 17 años. La liga cuenta con sobre 25 equipos y se han disputados un total de 114 partido entre ambas ramas, la temporada tendrá su segunda vuelta en el 2022.

5) Con el fin de darle uniformidad,

profesionalismo y continuar innovando en la Liga de Puerto Rico (LPR) se creó un trofeo dorado, de tres pies de altura y 18 libras diseñado por el boricua Milton Gabriel Rodríguez. La pieza, hecha en Madrid, España, representa la esencia del juego con el balón de fútbol en el centro arropado por tres franjas y la estrella (por ambos lados), simbolizando la bandera de Puerto Rico.

6) El presidente de la FPF, Iván E. Rivera Gutiérrez; y el fundador y director ejecutivo de la Fundación Golitos, Omar Álvarez, renovaron la colaboración entre ambos entes hasta septiembre de 2023. Es sumamente importante aportar y apoyar causas como estás que impactan la comunidad de niños con autismo en la isla. Golitos ofrece un programa deportivo utilizando el fútbol adaptado como herramienta para desarrollar las destrezas físicas, emocionales y sociales de los participantes.

7) Con la finalidad de seguir ascendiendo el nivel de nuestra Selección Nacional Femenina Adulta la FPF anunció la contratación la adquisición del estadounidense con raíces puertorriqueñas, Nathaniel J. "Nat" González, como nuevo técnico.

8) Asimismo, la federación boricua renovó el contrato del técnico de la Selección Nacional Masculina Absoluta, Dave Sarachan estadounidense Dave Sarachan. Además, tomó las riendas de entrenar a la Selección Sub-20 Masculina.

9) Luego de dos años en conversaciones, se concretó el

acuerdo entre el Recinto Universitario de Mayagüez (RUM), el Centro Internacional de Estudios del Deporte (CIES) y la FPF en el Hotel Verdanza en San Juan para añadir a Puerto Rico como parte de la prestigiosa red de universidades que ofrecen el Programa FIFA/CIES sobre la Gestión Deportiva. Las entidades estuvieron representadas por el rector del RUM, Dr. Agustín Rullán, el Senior Manager de Relaciones Internacionales del CIES, Sr. Vincent Monnier y el presidente de la FPF, Iván E. Rivera.

10) Se celebró el cierre de la tercera fase de FIFA Footbal for Schools (FFFS) en colaboración entre la FPF, el Departamento de Recreación y Deportes (DRD) y el Departamento de Educación (DE) con la participación de 72 maestros de escuelas públicas a nivel de todo Puerto Rico. Los participantes comenzaron los adiestramientos en julio de 2021 y pasaron por tres fases para acumular las 74 horas de contacto requeridas. De esta manera, la FPF, el DRD y el DE logran arribar a la cifra de sobre 300 maestros debidamente acreditados a través del programa FFFS.

11) Cerramos el año con las finales de la LPR en el Estadio Centroamericano José A. Figueroa Freyre en Mayagüez con un espectáculo nunca visto en el fútbol del país. Las finales fueron dominadas por Puerto Rico Sol y Bayamón F.C. en la rama femenina y masculina, respectivamente.

DEPARTAMENTOS - FPF

DESARROLLO TÉCNICO

1) Se logró la aprobación de parte de FIFA para realizar la Liga Juvenil de Puerto Rico, que cuenta con tres categorías en ambas ramas: U13, U15 Y U17. La liga abarca más de 35 equipos.

2) Acuerdo con el Departamento de Educación (DE) y el Departamento de Recreación y Deportes (DRD) de Puerto Rico para la implementación de la Tercera Fase del Programa FIFA For Schools.

a) Capacitación para los maestros de educación física que participan dentro del programa FIFA Football for Schools. Las capacitaciones contaron con más de 70 participantes procedentes de toda la isla.

3) Acuerdo con el Departamento de Educación (DE) de Puerto Rico para la implementación del Programa de Fútbol de Alto Rendimiento en la Escuela de la Comunidad Acreditada Especializada en Deportes (ECEDAO) del Albergue Olímpico en Salinas. El convenio otorga la participación de 40 estudiantes atletas, 20 féminas y 20 varones para que formen parte del programa de fútbol por los próximos cuatro años, cubriendo así los grados de noveno a cuarto año.

4) Acuerdo con el Departamento de Educación (DE) de Puerto Rico para el uso del Laboratorio para el Control y Evaluación Integral del Rendimiento Deportivo (LACER), ubicado en el Escuela de la Comunidad Acreditada Especializada en Deportes Eugenio Guerra Cruz (ECEDAO). Se inauguró en octubre.

5) Acuerdo con el Albergue Olímpico Germán Rieckehoff en Salinas para el uso exclusivo de la cancha de fútbol de parte de la Federación Puertorriqueña de Fútbol (FPF). Con el fin de utilizarla para el desarrollo del Programa de Fútbol de Alto Rendimiento en la Escuela de la Comunidad Acreditada Especializada

en Deportes (ECEDAO) y las competiciones nacionales de la FPF.

6) Aprobación e implementación del proyecto de regionalización en Puerto Rico.

a) Desarrollo de cinco asambleas regionales para la constitución de las Asociaciones Regionales con sus respectivas juntas directivas, en consonancia con los estatutos establecido por la Federación Puertorriqueña de Fútbol (FPF).

b) Las cinco regiones son: Norte, Sur, Este, Oeste y Central.

7) Adecuación de los Estatutos Modelos de FIFA para las seis Asociaciones Regionales.

8) Se completó el proceso de Licencias de Entrenadores Nivel C y D Nacional que se ofrece en la Federación Puertorriqueña de Fútbol. En el curso participaron sobre 100 personas.

9) Desarrollo de cinco cursos de formación continua en las áreas de planificación del entrenamiento, fútbol juvenil, entrenamiento y competencia y formación básica para nuevos entrenadores de fútbol base y juvenil de manera virtual. Los cursos contaron con más de 100 participantes.

10) Acuerdo con la Universidad Ana G. Méndez (UAGM) – Recinto de Gurabo para impartir el primer curso de Licencia B para preparadores físicos de fútbol. El curso contó con 17 participantes.

FÚTBOL FEMENINO

1) La directora del Departamento de Fútbol Femenino, Karla Dejardín, trabajó mano a mano con las capacitaciones realizadas en la Plataforma de Educación de la FPF.

2) Se impartieron cursos de capacitación a entrenadoras féminas. Entre los cursos se encuentran la Formación Básica de Nuevos Entrenadores donde participaron diez mujeres y el curso de Arbitraje que contó con cinco chicas.

3) Se celebró la Liga Infantil Femenina (LIFF) que contó con la participación de 20 equipos y sobre 200 niñas entre las edades de 7 a 13 años. La liga tiene como meta continuar desarrollando el deporte femenino en la isla y presentar el fútbol como una opción a las más pequeñas a la hora de practicar un deporte.

4) La FPF creó la primera Liga Juvenil de Puerto Rico Femenina (LJPRF) con la participación de ocho equipos y sobre 90 jugadoras activas. La liga estuvo activa desde el mes de septiembre hasta diciembre donde culminó en el evento de La Gran Final en el Estadio Centroamericano José A. Figueroa Freyre en Mayagüez.

ARBITRAJE

1) Durante todo el mes de julio, el árbitro José R. Torres estuvo participando en la Copa de Oro de la Concacaf 2021 en Estados Unidos. El boricua fungió como parte del grupo de cuartos árbitros del torneo.

2) Participación de cinco árbitros en la Liga de Fútbol Playa (LFP) de la Federación Puertorriqueña de Fútbol (FPF) desde el 10 al 17 de julio en Toa Baja, Puerto Rico.

3) Participación de árbitros aspirantes, nacionales y FIFA en la Copa Juncos sabe a Deportes.

4) Participación de Jesús Lebrón como asesor de árbitros en los partidos entre:

a)Diriangén y Marathon en la Liga ScotiaBank de la Concacaf en Nicaragua.

b)Philadelphia y Americas en la Liga ScotiaBank de la Concacaf en Filadelfia.

c)Universitarios y Motagua en la Liga ScotiaBank de la Concacaf en Panamá.

5) En el mes de agosto, se finalizó el curso de Arbitraje Juvenil de la Federación Puertorriqueña (FPF) en

el que participaron 37 personas. El adiestramiento fue conducido por los instructores nacionales Antonio López, Jesús Lebrón y el regional José Penilla.

6) Inicio del curso de Arbitraje de Fútbol Sala de la Federación Puertorriqueña (FPF) en el que participaron cuatro personas. El adiestramiento fue conducido por el instructor José Díaz.

7) Taller de Reglas de Juego 2018-2021 de la Federación Puertorriqueña de Fútbol (FPF) donde participaron doce personas. El adiestramiento fue conducido por el instructor José Penilla y Jesús Lebrón desde el 10 de agosto al 19 de septiembre de 2021.

8) Curso Futuro III de FIFA para instructores de árbitros donde participaron Antonio López y Jesús Lebrón en representación de Puerto Rico. El adiestramiento fue impartido en línea.

9) Participación de José R. Torres (árbitro principal), Jairo Morales (arbitro asistente), Limanuel Sola (2ndo arbitro asistente) y William Anderson (cuarto árbitro) como árbitros del partido entre Alianza y Comunicaciones en la Liga ScotiaBank de la Concacaf en El Salvador.

10) Participación de Janeishka Caban (árbitro), Pedro Figueroa (arbitro asistente) y Jesús Lebrón (asesor de árbitros) en el CFU Girl's & Boy's U14 Challenge Series, organizado por la Unión Caribeña de Fútbol (CFU). El certamen se celebró del 13 al 30 de agosto en Santo Domingo, República Dominicana.

11) Sobre 25 árbitros regionales, nacionales y FIFA estuvieron

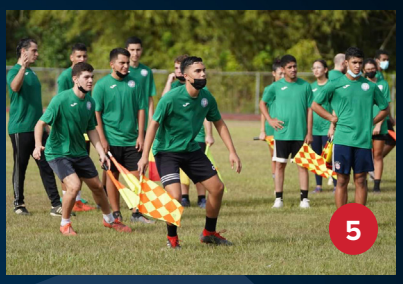

al mando de los partidos del Clasificatorio U17 de la Liga Juvenil de Puerto Rico (LJPR).

12) Se sometieron y aprobaron tres árbitros José R. Torres, Jairo Morales y William Anderson a pruebas físicas bajo la reglamentación de FIFA para lograr la renovación.

13) Participación de José R. Torres como cuarto árbitro principal en el partido entre El Salvador y México en las Eliminatoria de la Copa Mundial Catar 2022 en México.

14) Participación de Annays Rosario como árbitro principal en el Clasificatorio Concacaf Sub-17 Femenino en Tampa. El certamen inició el 20 de octubre.

15) Celebración de tres sesiones del proyecto Avance Arbitral impartidas por Antonio López y Jesús Lebrón. En cada una de las sesiones participaron 21 personas.

16) Participación de José R. Torres (árbitro principal), Jairo Morales (árbitro asistente) y William Anderson (cuarto árbitro) como parte del cuerpo arbitral para el partido entre El Salvador y Jamaica en las Eliminatoria de la Copa Mundial Catar 2022 en El Salvador.

17) Participación de Jesús Lebrón como asesor de árbitros en el partido entre Jamaica y Estados Unidos en las Eliminatoria de la Copa Mundial Catar 2022 en Jamaica.

18) Segunda edición del curso de Arbitraje Juvenil de la Federación Puertorriqueña de Fútbol (FPF) donde participan actualmente 20 personas. El curso es impartido por los instructores Antonio López, Rafael Ávila y Jesús Lebrón.

19) Participación de José R. Torres como árbitro principal y Jairo Morales como árbitro asistente en el partido entre Universitarios de Panamá y Motagua de Honduras en las semifinales de la Liga ScotiaBank de la Concacaf en Panamá.

20) Participación de Jesús Lebrón como asesor de árbitros en el partido entre Comunicaciones y Guastatoya en las semifinales de la Liga ScotiaBank de la Concacaf en Guatemala.

21) Curso de Árbitros Elite de Puerto Rico celebrado en Salinas con 30 participantes. El adiestramiento estuvo dirigido por oficiales de FIFA, Antonio López, Jesús Lebrón y Carlos Andújar.

COMPETENCIAS

1) El Departamento de Competencias inició las competencias en el país, tras la reapertura deportiva a causa de la pandemia en colaboración con el Departamento de Arbitraje y el equipo de trabajo. Se diseñó una nueva programación de los torneos contemplando todos los detalles pertinentes como camerinos, campos, iluminación, seguridad y personal.

Entre las competencias se encuentran:

a) **Liga de Fútbol Playa (LFP)** – El pasado mes de julio, se desarrolló la primera Liga de Futbol Playa (LFP) que contó con cinco equipos en la rama masculina y cuatro en la rama femenina. En el torneo se disputaron 22 partidos en el Balneario de Punta Salinas en Toa Baja, Puerto Rico.

b) **Clasificatorio U17 de la Liga Juvenil de Puerto Rico (LJPR)** – El pasado mes de septiembre, se celebró un torneo Clasificatorio U17 de la Liga Juvenil de Puerto Rico (LJPR) con doce equipos participantes que buscaban obtener uno de diez boletos. Se

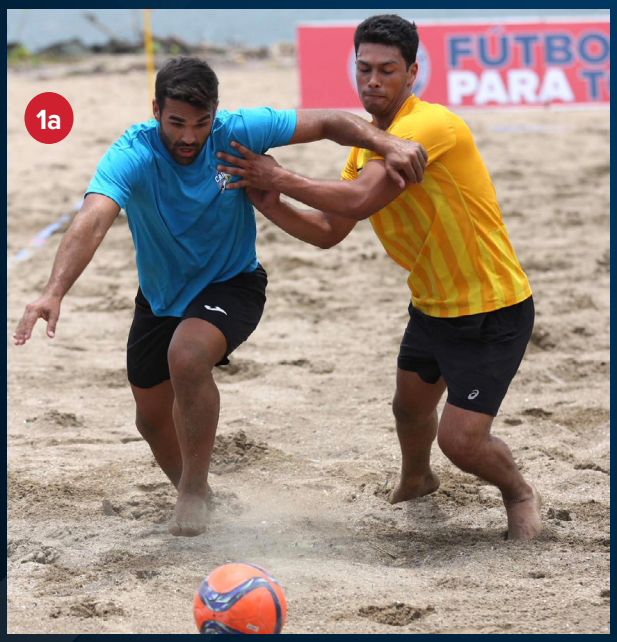

celebraron 12 partidos entre el 4 al 17 de septiembre del 2021.

c) **Liga Juvenil de Puerto Rico (LJPR)** – La liga comenzó el 26 de septiembre del 2021 con siete equipos en la categoría U13, nueve equipos en la categoría U15 y diez equipos en la categoría U17. La primera vuelta del torneo finalizó el 18 de diciembre con un total de 102 partidos.
d) **Liga Juvenil de Puerto Rico Femenina (LJPRF)** - El torneo inició el 2 de octubre con cinco equipos en las categorías U15 y U17, respectivamente. La liga jugó dos vueltas, 40 partidos, y finalizó el 12 de diciembre del 2021.

e)**Liga de Puerto Rico (LPR)** – La prestigiosa liga comenzó el 25 de septiembre y finalizó el

18 de diciembre en el Estadio Centroamericano José A. Figueroa Freyre en Mayagüez. El torneo contó con siete equipos en la rama femenina y siete equipos en la rama masculina; entre ambas se disputaron 48 encuentros.

2) Implementación de curso de estadísticos para la Liga de Puerto Rico (LPR) a través de Genius Sports, con el fin de recopilar toda la data de los eventos. El evento fue coordinado por el Departamento de Mercadeo.

3) Se llevó a cabo un curso para los comisarios de los partidos y coordinadores de sede para la Liga de Puerto Rico (LPR).

4) Fungimos como el Comité de Organización Local (LOC) para los partidos amistosos de la Selección Absoluta Femenina entre Puerto Rico y Guyana celebrados el 20 y 23 de octubre del 2021 en el Estadio Juan Ramón Loubriel en Bayamón y el Estadio Centroamericano José A. Figueroa Freyre en Mayagüez, respectivamente.

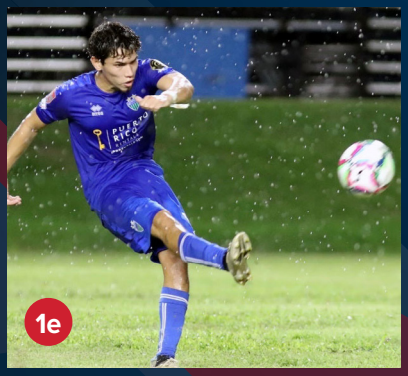

SELECCIONES NACIONALES

1) Las Selecciones Nacionales han estado activas a lo largo de todo el año, entre sus compromisos estuvieron:

a) CFU Girl's & Boy's U14 Challenge Series, organizado por la Unión Caribeña de Fútbol (CFU) en Santo Domingo, República Dominicana. El certamen se celebró del 13 al 30 de agosto y contó con la participación de la Selección Nacional U14 Femenina y la Selección Nacional U15 Masculina. En ambas ramas conseguimos el subcampeonato del torneo.

b) Participamos de dos partidos amistosos en los estadios Juan Ramón Loubriel en Bayamón y el Estadio Centroamericano José A. Figueroa Freyre en Mayagüez con la Selección Nacional Femenina ante la representación de Guyana en Puerto Rico. El combinado nacional estuvo concentrado desde el 17-23 de octubre. Estos dos partidos marcaron el debut del nuevo técnico nacional, Nat González; ambos partidos fueron a favor de las boricuas.

c) Se realizó una concentración de la Selección Sub-20 Masculina, desde el 27 de octubre hasta el

4 noviembre, en las instalaciones del Hotel Barceló en Punta Cana, República Dominicana de cara al Clasificatorio al Campeonato Concacaf 2022.

d) Se logró la clasificación de la Selección Nacional Sub-20 Masculina al Campeonato Concacaf 2022, tras liderar el grupo C en el clasificatorio bajo el mandato de Dave Sarachan. Los puertorriqueños finalizaron con marca de 2-1 y victorias frente a Barbados y Bermudas. El torneo se celebró desde el 4-11 de noviembre en Santo Domingo, República Dominicana.

e) Creación del Campeonato de Acción de Gracias de 20-24 de noviembre en el Albergue Olímpico en Salinas. El torneo tuvo como función concentrar a la Selección Nacional Sub-17 Femenina, bajo la dirección de Alejandro Laín, como parte de su preparación para el Campeonato Concacaf 2022. En este campeonato participaron tres equipos más: el Recinto Universitario de Mayaguez (RUM), Universidad de Puerto Rico-Recinto de Río Piedras (UPRRP) y el club Caribbean Stars de Caguas.

COMUNICACIONES

Caribbean Stars de Caguas ganan invictas la Liga Fútbol Playa de la FPF

2021-07-17 Comunicados Deportes, Otros Deportes 0

TOA BAJA, PUERTO RICO – El club Caribbean Stars de Caguas se proclamó campeón de forma invicta de la rama femenina de la Liga de Fútbol Playa (LFP) de la Federación Puertorriqueña de Fútbol (FPF), hoy, sábado, 17 de julio en el Balneario de Punta Salinas en Toa Baja.

La representación del Valle del Turabo se impuso, 11-3, a Caparra FC en la final para concluir el torneo con récord perfecto de 5-0.

Valeria Suárez marcó ocho de los 11 goles de su equipo para conquistar el trofeo de campeón.

"Me siento muy feliz de haber quedado campeona con el equipo de Caribbean Stars en este primer torneo de fútbol playa. Estoy emocionada porque nos fuimos invictas y logramos trabajar en grupo", expresó Suárez, quien lucía orgullosa su medalla de oro. "Se notó la química que tenemos, la familia que hemos formado y el equipo. Estoy feliz y agradecida con Berrice (Nieto), con el coach Oscar Nieto y con la coach Claudia (Jaime)", añadió la futbolista.

Caribbean Stars logró su pase a la final al vencer en semifinales a León FC con pizarra de 14-2. Suárez marcó cinco goles en esa ocasión.

"Se siente muy bonito, significa mucho para nosotros porque nosotros no hemos parado desde que el club volvió a abrir. Después de estar encerrados, esta experiencia fue muy bonito e importante para las chicas para que sigan creyendo en el fútbol y [illegible] que pueden mejorar", expresó Claudia Jaime, directora técnica de las nuevas campeonas de la LFP.

1

3

1) El mes de julio comenzó con la primera competencia oficial de la FPF desde marzo de 2020, cuando la pandemia paralizó toda actividad deportiva. El Balneario de Punta Salinas en Toa Baja, fue el escenario para el Primer Torneo de la Liga Fútbol Playa (LFP) de la FPF. Nueve equipos en femenino y masculino jugaron en la arena caliente para hacer historia con el campeonato de Caribbean Stars en femenino, y Caparra FC en masculino. Se trabajó durante dos fines de semanas con una gran cobertura de fotos y vídeos, comunicados, y redes sociales. El evento contó con la participación de integrantes de las Selecciones Nacionales Absolutas como Mirianeé "Nené" Zaragoza, Adriana Font, Ricardo Rivera, entre otros.

2) De forma simultánea, el Departamento de Recreación y Deportes (DRD) realizaba su Circuito Playero y de igual forma la FPF dijo presente con la organización del fútbol playa juvenil. San Lorenzo se proclamó campeón en U14 Masculino y Guayama en U16 Masculino. Las finales se llevaron a cabo en el Balneario de Boquerón de Cabo Rojo.

3) El Departamento de Comunicaciones de la FPF sirvió de apoyo a CONCACAF y su departamento de prensa para el encuentro Metropolitan Football Academy de Puerto Rico y el FC Santa Lucía Cotzumalguapa de Guatemala el pasado 17 de agosto en el Estadio Juan Ramón Loubriel, del partido de vuelta de la Liga Concacaf Scotiabank.

4) Este semestre, al igual que los anteriores, el Departamento de Comunicaciones dio cobertura al Departamento y Comisión de Arbitraje de la FPF en todas las actividades locales e internacionales de los árbitros boricuas, que brillaron con su trabajo de excelencia.

5

Primera HORA

Deportes · Otros deportes

Hijo del excampeón mundial de boxeo Manny Siaca se abre camino en el fútbol

El adolescente es integrante de la Selección Nacional Masculina que compite en el torneo de fútbol CFU Boys U14 Challenge Series.

Carlos Siaca Ayala, el nene de la Selección Nacional Masculina agonisa a cancha mañana, sábado, a la 2:30 p.m. frente a Saint Kitts. (Bolívar Peláez / Especial)

Por Primera Hora
07 de agosto de 2021 - 8:25pm

Carlos Siaca Ayala quiere seguir los pasos de su padre, pero en una disciplina deportiva diferente.

El [illegible] hijo del excampeón mundial de boxeo Manuel Alejandro "Manny" Siaca [illegible] de la Selección Nacional Masculina que compite en el torneo de fútbol CFU Boys U14 Challenge Series que se lleva a cabo en la República Dominicana.

6

Primera HORA

Deportes · Fútbol

Puerto Rico subcampeón femenino y masculino U14 de la Unión Caribeña de Fútbol

Las selecciones nacionales se midieron al combinado de Haití en ambas finales.

El único gol del partido llegó al minuto 47 en las porrras de Lucelyna Etienne, quien marcó cuatro de los seis goles que llevó la foca a Puerto Rico en el partido de hoy (la goleada al mismo pasado y que culminó 6-0 en aquel entonces. (Bolívar Peláez / Especial para la Federación Puertorriqueña de Fútbol (FPF))

Por Primera Hora
08 de agosto de 2021 - 10:44am

Puerto Rico se quedó con el subcampeonato del **torneo de fútbol CFU Girls'& Boys' U14 Challenge Series,** que cerró el domingo, en el Estadio Olímpico Félix Sánchez en la capital dominicana.

Las selecciones nacionales se midieron al combinado de Haití en ambas finales. En la rama femenina Puerto Rico cayó, 1-0, mientras que, en varones el revés fue, 4-1.

6

NOTICIEL

The Oxford MBA Programme

The Oxford MBA has a rich tradition of developing business principles in future leaders.

Saïd Business School Open

Deportes

Puerto Rico y Jamaica empatan en varones en su segundo choque

El partido del CFU Boys' U14 Challenge finalizó sin goles.

Por: Noticiel
Publicado: Aug 16, 2021 09:53 PM
Actualizado: Aug 16, 2021 09:53 PM

Diego Ramos (11), jugador del encuentro boricua.
Foto: Suministrada / FPF

SANTO DOMINGO – República Dominicana – Puerto Rico y Jamaica empataron, 0-0, en el segundo encuentro entre ellos en el U14 Challenge Series, que finalizó el domingo en suelo dominicano.

[illegible] pasado martes, y los boricuas debutaron con una victoria, 1-0, En el juego de hoy, [illegible] San Cristóbal cuando restando dos minutos de partido tiró al aros, pero el gol fue anulado porque el jugador

6

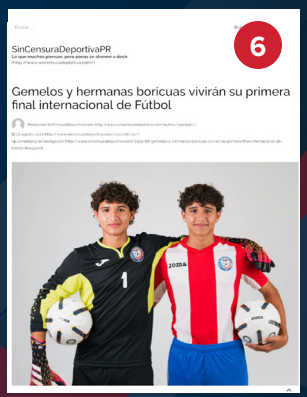

SinCensuraDeportivaPR

Gemelos y hermanas boricuas vivirán su primera final internacional de Fútbol

6

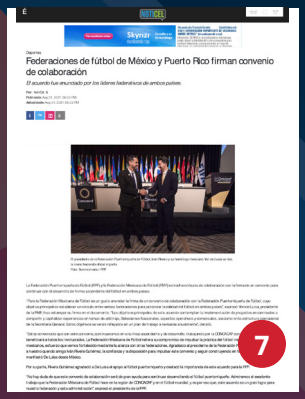

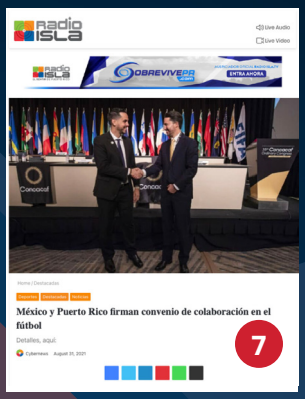

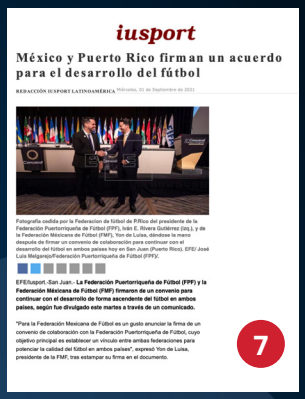

5) FIFA Football For Schools (FFFS) llegó a la televisión. FIFA Football For Schools (FFFS), programa que se implementó por tercer año consecutivo en la Isla gracias a la alianza entre la Federación Puertorriqueña de Fútbol (FPF) y el Departamento de Educación (DE), se presentó y se realizó una demostración en En Casa Aprendo con el Trotamundos por WIPR Canal 6, en agosto pasado.

6) Se realizó una cobertura presencial completa para la participación de Puerto Ric en el Caribbean Football Union Boys' U14 Challenge Series en Santo Domingo, República Dominicana. Se hizo una cobertura de los entrenamientos, partidos oficiales, notas de interés y entrevistas. Puerto Rico finalizó como subcampeón en U15 Masculino y U14 Femenino al caer ante Haití en ambos partidos de campeonato.

7) Los presidentes de la FPF y la Federación Mexicana de Fútbol (FMF), Iván E. Rivera Gutiérrez y Yon de Luisa, respectivamente, firmaron un convenio de colaboración para continuar con el desarrollo de forma ascendente del fútbol en ambos países. El Departamento de Comunicaciones de la FPF tuvo a su cargo la coordinación del anuncio de la firma, la edición y distribución del vídeo, y coordinación de entrevistas con el apoyo de la FMF.

8) En una alianza sin precedentes, la FPF realizó una conferencia de prensa presencial en la que se anunció el trabajo que se había estado realizando con las Asociaciones Regionales, y la creación de la Liga Juvenil Puerto Rico (LJPR). En la rueda de prensa los presidentes de las seis ligas regionales del país -Norte, Sur. Este, Oeste, Central y Metro- estamparon sus firmas junto a Iván E. Rivera Gutiérrez, presidente de la Federación Puertorriqueña de Fútbol (FPF), para trabajar mano a mano por el fútbol puertorriqueño. Al mismo tiempo, la FPF anunció la creación de la primera Liga Juvenil de Puerto Rico (LJPR), que inició el pasado 26 de septiembre.

9) Conferencia de Prensa para el inicio de la Puerto Rico (LPR). En una concurrida conferencia de prensa en la que asistieron todos los clubes participantes en la rama femenina y masculina, directivos y medios de comunicación, se dio a conocer los detalles de la competencia y se presentó de forma oficial el nuevo trofeo de campeón de la FPF.

10) Inauguraciones – Se realizó cobertura completa de las inauguraciones de los cinco torneos de la FPF: LPR Femenino, LPR Masculino, Liga Juvenil Femenina, Liga Juvenil Masculina y la Liga Infantil Femenina.

11) El presidente de la Federación Puertorriqueña de Fútbol (FPF), Iván E. Rivera Gutiérrez; y el fundador y director ejecutivo de la Fundación Golitos, Omar Álvarez, estamparon sus firmas y estrecharon manos como parte de la renovación del acuerdo de colaboración entre ambas instituciones hasta septiembre de

SinCensuraDeportivaPR

Lo que muchos piensan, pero pocos se atreven a decir.

Nathaniel "Nat" González es el nuevo DT del Huracán Azul Femenino

El estadounidense Nathaniel J. "Nat" González se une al Programa Nacional de la Federación Puertorriqueña de Fútbol (FPF) como el nuevo técnico de la Selección Nacional Femenina Absoluta.

González, quien tiene familia puertorriqueña, ocupará el puesto del británico Chris Brown, quien estuvo al mando del Huracán Femenino en el intercambio deportivo en junio pasado en Uruguay.

"Le damos la bienvenida a Nat González al Programa Nacional de la FPF como técnico de la Selección Femenina Adulta. Estamos muy entusiasmados con él", expresó el presidente de la FPF, Iván E. Rivera Gutiérrez. "Sabemos que tendrá mucho trabajo en sus manos de cara a las eliminatorias mundialistas, y vamos a darle todo el apoyo que necesite", añadió.

"Queremos darle las gracias a Chris Brown por su disponibilidad y el trabajo que hizo con la Selección Femenina en Uruguay. Era muy importante para nuestras jugadoras ese intercambio deportivo de cara a las eliminatorias. Agradecemos su ayuda con nuestro

2023. Golitos ofrece un programa deportivo utilizando el fútbol adaptado como herramienta y dirigido a niños con autismo. Con este programa, la fundación busca desarrollar las destrezas físicas, emocionales y sociales de los participantes.

12) El Departamento de Selecciones Nacionales anunció la contratación del estadounidense con raíces puertorriqueñas, Nathaniel J. "Nat" González, como nuevo técnico de la Selección Nacional Femenina Absoluta.

13) La Federación Puertorriqueña de Fútbol (FPF) renovó el contrato del experimentado y exitoso entrenador estadounidense Dave Sarachan para que se mantenga como director técnico de la Selección Nacional Masculina Absoluta, y se le añadió la responsabilidad de entrenar a la Sub-20 Masculina.

14) CIES en Puerto Rico es una realidad. Tras dos años de arduo trabajo por parte de la FPF para traer a Puerto Rico el prestigioso Programa FIFA/CIES sobre la Gestión Deportiva, se oficializa el mismo con la Universidad de Puerto Rico, Recinto

Integran proyecto académico de gestión deportiva en la UPR de Mayagüez

En una alianza con la Federación Puertorriqueña de Fútbol y el Centro Internacional de Estudios del Deporte de la FIFA

Giovanny Vega, EL VOCERO 27/10/2021

PRÓXIMO

Manatí albergará la del cuarto juego de de la LVSM

Los Caribes de San Se

Puerto Rico da un paso hacia el Mundial de fútbol en la categoría Sub-20

La Selección Nacional de la categoría se clasificó al Campeonato Concacaf que se disputará el año que viene

jueves, 11 de noviembre de 2021 - 2:46 p.m. | Por ELNUEVODIA.COM

Nota de archivo: este contenido fue publicado hace más de 30 días.

16

FUTBOL

Puerto Rico vence a Barbados en el clasificatorio al Campeonato de la Concacaf 2022

El onceno boricua regresa a jugar el miércoles ante Bermudas

lunes, 8 de noviembre de 2021 - 6:41 p.m. | Por ELNUEVODIA.COM

Nota de archivo: este contenido fue publicado hace más de 30 días.

16

de Mayagüez. Para tan importante anuncio, se realizó una conferencia de prensa en la que se dio los detalles del programa por pare del presidente de la FPF, el rector del RUM, Dr. Agustín Rullán, y la participación virtual desde Suiza del Sr. Vincent Monnier, Senior Manager Relaciones Internacionales Centro Internacional de Estudios del Deporte (CIES).

La propuesta académica de FIFA/CIES busca brindar a sus alumnos una visión global de la gestión del deporte mediante seis ámbitos esenciales: la comunicación, el derecho deportivo, el marketing y el patrocinio, la administración, las finanzas, y la organización de eventos deportivos. Con la implementación del programa, Puerto Rico se une a una red exclusiva de 17 universidades alrededor del mundo que ofrecen el prestigioso programa.

El RUM será la institución oficial donde los alumnos obtendrán las herramientas necesarias para implementarlas en su entorno deportivo. Para formar parte de este, los interesados deben poseer un título universitario y/o ejercer algún cargo directivo en instituciones, asociaciones, federaciones o empresas ligadas al deporte, y participar de una entrevista previa con el Comité de Admisión.

15) Para continuar profesionalizando el departamento introducimos la herramienta MailChimp con el fin de crear una plantilla estándar acorde con la marca de la FPF y que también nos permitiera obtener data de nuestros correos electrónicos.

16) Cobertura al Clasificatorio Concacaf Sub-20 Masculino donde se produjeron diez notas acerca del rendimiento del combinado. Entre ellas se realizó una historia especial al delantero Leandro Antonetti, titulada: "El legado de la familia Antonetti continúa en el fútbol".

17) La Liga de Puerto Rico (LPR) fue uno de los mayores retos del semestre donde trabajamos arduamente para llevar la información de la mejor manera posible. Durante la temporada se publicaron cuatro notas semanales desde el 25 de septiembre al 18 de diciembre de 2021 y contamos con cobertura de los medios tradicionales a lo largo de la campaña.

Bayamón FC y Puerto Rico Sol se coronan campeones del fútbol puertorriqueño

Ambos salieron airosos en las finales que se disputaron en el Estadio Centroamericano

lunes, 20 de diciembre de 2021 - 4:53 p.m. | Por ELNUEVODIA.COM

17

Puerto Rico Sol y Bayamón FC se coronan campeones de la LPR

Ambos conjuntos ganaron la final de la Liga de Puerto Rico

Redacción, EL VOCERO 20/12/2021

17

MERCADEO

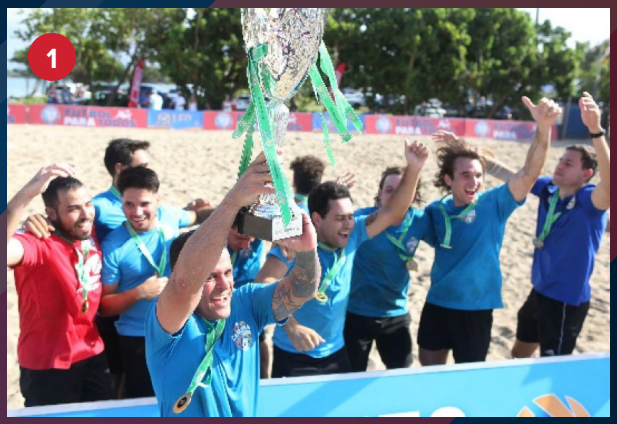

1) Cobertura: Liga de Fútbol Playa - El circuito de fútbol playa de la FPF fue establecida por primera vez en el 2021, a lo largo de dos fines de semana (10-11 de julio y 17-18 de julio) en el Balneario de Punta Salinas de Toa Baja. Los clubes Caribbean Stars y Caparra FC fueron los dos equipos campeones de la primera edición en la rama femenina y masculina, respectivamente, entre los 16 equipos participantes. La cobertura del torneo se condujo a través de las redes sociales de la FPF (@FPFPuertoRico).

2) Lanzamiento de la tercera edición del Reporte Semestral - Por tercera ocasión consecutiva, se comunicó el Reporte Semestral de la FPF que abarcó todo lo acontecido en nuestra institución durante los meses de enero a junio de 2021. Este medio federativo, se circula dos veces al año, y acá encontrarán valiosa información sobre el fútbol puertorriqueño, notas de interés, eventos, calendario y mucho más.

2) Migración de correos electrónicos a @fpfpuertorico.com – Luego de la migración al servidor de fpfpuertorico.com en la web, todos los correos electrónicos de los empleados y contratistas por servicio profesional de la FPF a este nuevo servidor alojado en Google (Gmail.com).

3) Cobertura del Huracán Azul de la U14 Femenina y U15 Masculina en el CFU 2021 Challenge Series - En el transcurso de nueve días (21 al 30 de agosto), la estrategia de contenido implementada durante el CFU Challenge Series 2021 tuvo un crecimiento de 1,363 seguidores en nuestras plataformas sociales (708 en @HuracanAzulPR y 655 en @FPFPuertoRico). Asimismo, se aumentó en los seguidores de Facebook del @HuracanAzulPR en sobre un 20%. En adición, se registraron sobre +28.7K interacciones en las redes de @FPFPuertoRico y @HuracanAzulPR.

4) Lanzamiento de la primera fase de implementación del Programa de Internados FPF - Se inició la primera fase del programa de internados de la FPF en dónde se seleccionaron 10 jóvenes que adquirirán experiencia profesional a lo largo de los distintos departamentos administrativos de la FPF.

5) Lanzamiento de la campaña publicitaria: Aquí Sí Se Juega Fútbol - La campaña Aquí Sí Se Juega Fútbol pretendía presentar el nuevo uniforme de las Selecciones Nacionales de Puerto Rico. Entre los elementos de apoyo que se emplearon en la campaña se encuentran las redes sociales (11 publicaciones en total que contabilizaron 25.4K alcance, 692.1K impresiones, 6.2K interacciones y 11.8K visualizaciones en videos), web & app banners (2.8K usuarios, 13K vistas y 34K impresiones), spot comercial (se produjo un spot comercial de 30 segundos para pautar en redes sociales y en las transmisiones de la LPR, LJPR y el amistoso de esports entre Puerto Rico y la República Dominicana) y billboards (aproximadamente 1.7M de carros vieron nuestros billboards diariamente,

11.7M carros durante la semana del 20-26 de septiembre).

En la primera semana (20 al 26 de septiembre), hubo sobre 92 órdenes en la nueva tienda en línea, tienda.fpfpuertorico.com, para un total de $8,572. Al momento, van sobre $20,000.00 en ventas.

6) Creación y lanzamiento de la tienda virtual - El 20 de septiembre de 2021, se lanzó el portal tienda.fpfpuertorico.com, como parte de la campaña publicitaria Aquí Sí Se Juega Fútbol, para ofrecer a nuestra audiencia la posibilidad de adquirir la nueva indumentaria de la Selección Nacional de Puerto Rico y una nueva línea de productos federativos. Desde su lanzamiento, van 74K impresiones, 29K vistas de 5.6K usuarios y sobre $20K en ventas.

7) Difusión del nuevo trofeo de la LPR - La Liga Puerto Rico (LPR) estrenó trofeo este año en el torneo 2021 de la Federación Puertorriqueña de Fútbol (FPF), que inició el próximo 25 de septiembre en femenino y masculino.

El trofeo de color dorado, con tres pies de altura, 18 libras de peso, fue diseñado por el boricua Milton Gabriel Rodríguez. La pieza, hecha en Madrid, España, representa la esencia del juego con el balón de fútbol en el centro arropado por tres franjas y la estrella (por ambos lados), simbolizando la bandera de Puerto Rico.

Con la llegada de este nuevo trofeo, la FPF entregará el mismo a los campeones en la gran final y una réplica de este, permanecerá en las oficinas de la federación para iniciar una exhibición de copas.

8) Activaciones digitales en la LPR: Por primera vez desde su gestación, se activó por primera vez un socio comercial en las distintas redes sociales de la Liga Puerto Rico (@LigaPuertoRico). En 53 publicaciones, dirigidas a resaltar a los mejores jugadores de cada partido, las activaciones con la cerveza Budweiser tuvo sobre 36,827 impresiones.

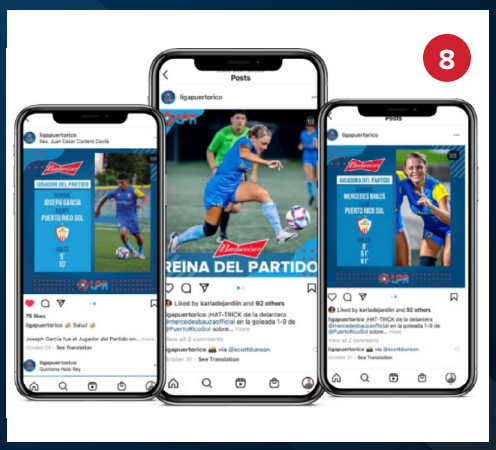

OCTUBRE:
1) Lanzamiento de la web ligapuertorico.com - En colaboración con Genius Sports, la FPF lanzó el 15 de octubre, la nueva página web https://www.ligapuertorico.com/ en dónde los aficionados del fútbol puertorriqueño podrán conocer todo lo relacionado a la LPR desde plantillas, tabla de posiciones, itinerarios, líderes, estadísticas por equipo, fotos, vídeos, noticias, acceso directo a las redes sociales de @LigaPuertoRico y mucho más. Al momento, van 82K impresiones, y 24K vistas de 5.5K usuarios.

2) Lanzamiento de la aplicación, LPR APP - La Federación Puertorriqueña de Fútbol (FPF) continúo integrando la tecnología a sus competencias para ofrecer la información más completa a toda la comunidad local e internacional que sigue los torneos femenino y masculino de la Liga Puerto Rico (LPR). Y ahora, tendrán todo al alcance con la llegada de la nueva aplicación de la Liga Puerto Rico para sus teléfonos móviles y tabletas.
Todo lo que necesitas saber de la Liga Puerto Rico sobre los resultados, estadísticas, tabla de posiciones, plantillas, noticias y más, podrás tener acceso a ello cuando quieras, 24/7 con la aplicación.

La aplicación, que fue desarrollada por la compañía Pixeles de Argentina, como parte del acuerdo de la FPF con Genius Sports, ya está disponible en Apple Store para iPhone y Google Play para Androide como Liga Puerto Rico.

Puedes descargarla aquí:

a)iOS: https://apps.apple.com/us/app/fpf-puerto-rico/id1551631103

b) Android: https://play.google.com/store/apps/details?id=com.digibix.ifutbol

Esta es la segunda aplicación que lanza este año la FPF, luego de que en marzo pasado se estrenara la app de la federación y que también está disponible para en el Apple Store y en Google Play.

3) Incremento de personal - Ante la decisión administrativa de consolidar los departamentos de mercadeo y comunicaciones de la FPF, se reclutó en calidad de Estratega de Comunicaciones al joven periodista deportivo Daniel Desa.

4) Cobertura: Amistosos del Huracán Azul Femenino ante Guyana - En el transcurso de seis días (18 al 23 de octubre), la estrategia de contenido implementada durante la serie de amistosos entre Puerto Rico y Guyana en el fútbol femenino se tuvo un crecimiento de 344 seguidores en nuestras plataformas sociales (124 en @HuracanAzulPR y 220 en @FPFPuertoRico). En adición, se registraron sobre +14.3K interacciones en las redes de @FPFPuertoRico y @HuracanAzulPR.

5) Conferencia de prensa: FIFA CIES - La Federación Puertorriqueña de Fútbol (FPF), el Recinto Universitario de Mayagüez (RUM) de la Universidad de Puerto Rico (UPR) y el Centro Internacional de Estudios del Deporte (CIES), en colaboración con la Federación Internacional de Fútbol (FIFA), estamparon el 27 de octubre sus firmas en un acuerdo histórico para implementar el Programa Internacional FIFA/CIES de gestión del deporte en Puerto Rico. El anuncio fue comunicado en una conferencia de prensa organizada por la FPF en el Hotel Verdanza, de San Juan.

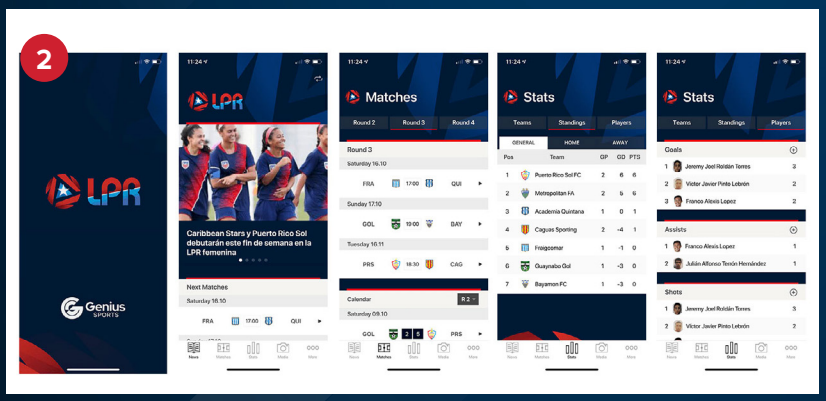

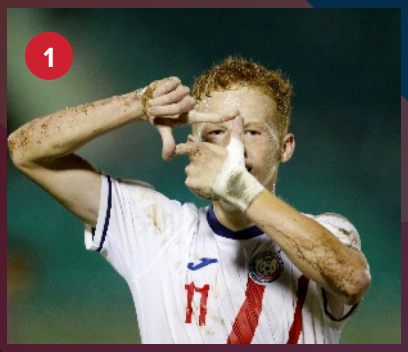

NOVIEMBRE:
1) Cobertura: Clasificatoria Sub-20 Maculina Concacaf 2021 - En el transcurso de ocho días (4 al 11 de noviembre), la estrategia de contenido implementada durante el Clasificatoria Sub-20 Maculina Concacaf 2021 en República Dominicana se tuvo un crecimiento de 636 seguidores en nuestras plataformas sociales (290 en @HuracanAzulPR y 346 en @FPFPuertoRico). Asimismo, se aumentó en los seguidores de Instagram del @HuracanAzulPR en sobre un 5.4%. En adición, se registraron sobre +14.6K interacciones en las redes de @FPFPuertoRico y @HuracanAzulPR.

2) Concacaf Commercialization Workshops: Broadcasting & Digital - Edgar X. Vargas, director del departamento de mercadeo y comunicaciones, y Daniel Desa, estratega de comunicaciones de la FPF, fueron invitados por Concacaf a una serie de talleres de comercialización. Estos talleres, dirigidos a la comercialización televisiva y digital de las entidades deportivas, fueron impartidos de manera virtual.

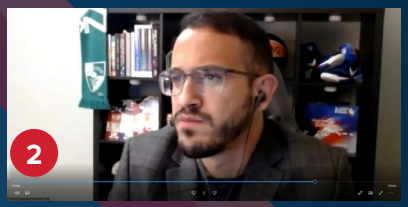

DICIEMBRE:
1) Migración cursos.fpfpuertorico.com - Como realizado con la web y los correos electrónicos, el portal de la plataforma de educación en línea de la FPF, cursos.fedefutbolpr.com, se migró al dominio de @fpfpuertorico.com.

2) Llegada de las cámaras PIXELLOT a Puerto Rico - Como parte de la relación comercial con Genius Sports, arribaron a Puerto Rico tres equipos PRIME de cámaras automatizadas de PIXELLOT para el uso de las competencias de la FPF en el año venidero 2022.

3) Se presentó el Informe Digital de la Liga Puerto Rico (LPR) con toda la información acerca del impacto digital en las plataformas sociales y página web de la liga.

INFRAESTRUCTURA

La Federación Puertorriqueña Futbol está desarrollando varios proyectos de infraestructura. Algunos de ellos forman parte del "Proyecto Forward 1.0 y 2.0" y otros, con el fin de cumplir nuestra meta de crear instalaciones apropiadas para nuestros atletas bajo nuestro lema de "Fútbol para todos y en todas partes". El propósito de este informe es presentar el progreso y logros de las metas trazadas de julio a diciembre de 2021.

1) Forward 1.0 Fase II del proyecto rehabilitación de las instalaciones deportivas de Añasco para el Centro de Formación y Desarrollo técnico del Oeste en el Sector Playa, Barrio Playa:

• Se encuentra en proceso de construcción (75%):

a) En la estructura nueva de los camerinos, se instaló las tuberías sanitarias y eléctricas, se terminó los tiros de hormigones, paredes de bloques y empañetado para proceder con las instalaciones de puertas, ventanas y pisos.

b) La construcción de la plazoleta está en proceso (terraza frente a la cancha).

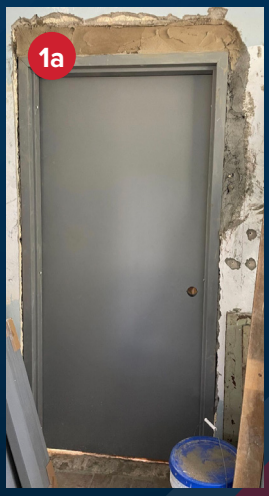

c) Edificio Administración, Se completaron los trabajos de hormigón (piso, techo y paredes) en el edificio de administración. El empañetado y las instalaciones de puertas se encuentran en proceso. Por otro lado, estamos a la espera de la entrega del techo de metal.
d) Comenzó la instalación de lámparas y corrida eléctrica en la cancha techada. Además, se están trabajando en las correcciones de las filtraciones.

e) Se instalaron las puertas de tolas de los almacenes ubicados debajo de las gradas.

f) Instalación de la cablería en el estacionamiento y áreas comunes.

g) Trabajos con la tubería soterrada del pozo séptico, sigue la construcción de su expansión.

2) Forward 2.0: Varios Proyectos realizados en el Laboratorio para el Control y Evaluación Integral del Rendimiento Deportivo (LACER), en la Escuela de la Comunidad del Albergue Olímpico - Eugenio Guerra Cruz (ECEDAO) e instalación de cámaras en estadios del país:

•Proyecto de construcción del Laboratorio del LACER.

a) Construcción del laboratorio con su equipo médico y oficina en las instalaciones de la Escuela Eugenio Guerra Cruz, tras acuerdo con el Albergue Olímpico de Salinas. El laboratorio tiene como fin realizar pruebas físicas a nuestros atletas.

•Mejoras al campo de fútbol del Albergue Olímpico de Salinas:

b) Se acondicionó el campo de fútbol.

•Compra de sistema de cámaras de video para grabar los partidos durante los juegos de la Federación en tres facilidades deportivas:

c) Estadio Juan Ramón Loubriel en Bayamón.

d) Estadio Centroamericano José A. Figueroa Freyre en Mayagüez.

e) Parque de la Academia Quintana en Hato Rey.

FINANZAS

Durante este semestre el Departamento de Finanzas ha concentrado sus esfuerzos en continuar con los principios de transparencia financiera y buena administración que han caracterizado desde el principio a esta gestión.

1) Estuvimos completando sin ningún señalamiento la auditoria estatutaria para el año 2020, la cual fue presentada y aprobada por los miembros afiliados durante la Asamblea Ordinaria 2021.

2) Se completó sin ningún señalamiento la revisión de los fondos del Programa FIFA Forward para el 2020 y los Fondos del Programa del Plan de Apoyo por el COVID-19 de la FIFA.

3) Se completó sin ningún señalamiento la revisión de los fondos del Programa One Concacaf para el 2020.

4) En la Asamblea Ordinaria 2021 se presentó y aprobó el Presupuesto Operacional 2022.

5) Hemos continuado el apoyo en la gestión económica de las Selecciones Nacionales y competencias que organiza la FPF (LIGA PR, LJPR, LIFF y Copa de Fútbol Playa).

LICENCIA DE CLUBES

1) Evaluación de solicitudes, apoyo técnico, edición, audición y redacción de informes de los clubes para la plataforma COMET.

2) Completar el proceso de aprobaciones de jugadores con transferencias internacionales (ITC's) de Metropolitan FA para su participación en la Liga Scotiabank de Concacaf.

3) Conferencia con Concacaf para coordinar las aprobaciones finales de las Licencias Domesticas a los clubes en cumplimiento.

4) Recibimos la confirmación final en COMET de las solicitudes aprobadas por el Organismo de Primera Instancia. Se aprobaron siete solicitudes y se les otorgó la licencia doméstica. La licencia Concacaf está bajo evaluación, a medida que se vaya completando el proceso de la Liga.

5) Seguimiento a los clubes acerca de la documentación, sanciones por incumplimientos de licenciaturas y cobros.

6) Comunicación con el Departamento de Competiciones, Registro y Arbitraje con relación a los jugadores no autorizados a participar en la Liga de Puerto Rico (LPR) por no cumplir con la documentación requerida.

7) Relevo final a los jugadores y entrenadores a participar en la Liga de Puerto Rico (LPR), luego de completar el proceso de registro.

8) Se recibió un adiestramiento de parte de Concacaf sobre la entrada de los registros de jugadores y entrenadores en la plataforma COMET. Asimismo, se proveyó apoyo a los clubes con el registro y la documentación necesaria a proveer en la plataforma.

9) Apoyo al Departamento de Registro con la evaluación y aprobación de jugadores en FIFA CONECT.

10) Apoyo al organismo de primera instancia en la evaluación y aprobación de las licencias de los clubes.

11) Comunicación a los clubes con los resultados de la evaluación del OPI y solicitud de documentos pendientes.

12) Ofrecer adiestramiento para el registro de jugadores en COMET con el apoyo técnico del Departamento de Mercadeo y Concacaf.

13) Desarrollar el flujograma de las actividades y responsabilidades del Departamento de Licencias de Clubes.

14) Coordinar reuniones de grupos para la revisión del reglamento y proceder a la concesión de licencias de clubes.

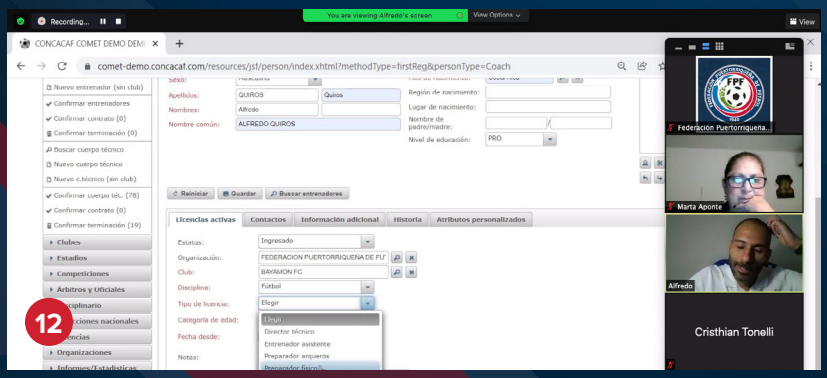

FIFA®

FORWARD

ALIADOS ESTRATÉGICOS

FIFA

Concacaf

CARIBBEAN FOOTBALL UNION EST 1978

DRD

CIES | FPF
EN COLABORACIÓN CON FIFA

RECINTO UNIVERSITARIO DE MAYAGÜEZ
UNIVERSIDAD DE PUERTO RICO

PUR

DE
DEPARTAMENTO DE EDUCACIÓN
GOBIERNO DE PUERTO RICO

Joma®

Genius SPORTS

Special Olympics Puerto Rico

WSC Sports

INAF CHILE

42 AÑOS TAHUICHI
Fútbol y esperanza

EN TIEMPO EXTRA

UNIVERSIDAD ANA G. MÉNDEZ
UAGM

CREATIVEGROUP

bMEDIA

GOLITOS
FUNDACIÓN DE FÚTBOL PARA NIÑOS CON AUTISMO

FÚTBOL PARA TODOS

Iván E. Rivera Gutiérrez
Presidente

Prof. Luis Daniel Mozo
Secretario Técnico

Gabriel Ortiz
Secretario Administrativo

Edgar X. Vargas
Director de Mercadeo

Jessica Rosa Andino / Daniel R. Desa
Departamento de Comunicaciones

Jorge L. Santiago Colón
Edición y Diseño Gráfico

Federación Puertorriqueña de Fútbol
PO Box 367567, San Juan, PR 00936
Teléfono: 787.753.6905, 787.765.2895 | Fax: 787.767.228
info@fpfpuertorico.com | fpfpuertorico.com

@FPFPuertoRico

Concacaf

© Federación Puertorriqueña de Fútbol 2021

FEDERACIÓN PUERTORRIQUEÑA DE FÚTBOL
FPF
1940